

Resumen

Descárguese la versión más actualizada del software específico desde la web global de TEAC.

<https://teac-global.com/>

La instalación del software específico hará que sea instalado un driver o controlador y una aplicación de ajustes (FR-AV Settings Panel).

CUIDADO

- Antes de comenzar con la instalación de este software, salga de cualquier otra aplicación activa.
- Con los ordenadores Mac será usado el driver standard del sistema operativo, por lo que no necesitará instalar ningún software.

Antes de usar este software, lea el Acuerdo de licencia de uso de software y confirme que está de acuerdo con sus términos.

Derechos de propiedad intelectual

- TASCAM is a registered trademark of TEAC Corporation.
- Microsoft, Windows and Windows Meida are either registered trademarks or trademarks of Microsoft Corporation in the United States and/or other countries.
- Apple and Mac are trademarks of Apple Inc.
- ASIO is a trademark and software of Steinberg Media Technologies GmbH.



- Other company names, product names and logos in this document are the trademarks or registered trademarks of their respective owners.

Requisitos del sistema

Compruebe en la web de TASCAM la información más actualizada acerca de los sistemas operativos admitidos.

<https://tascam.com/>

Sistemas operativos admitidos

Windows 11 64 bits

Windows 10 64 bits

Requisitos de hardware del ordenador

Ordenador Windows con un puerto USB2 o puerto USB 3.0

*El funcionamiento no está garantizado usando el driver TASCAM con CPUs ARM64.

CUIDADO

El funcionamiento de este aparato ha sido confirmado usando ordenadores standard que cumplen con los requisitos expuestos anteriormente. Esto no garantiza el correcto funcionamiento con todos los ordenadores que cumplan con estos mismo requisitos. Incluso aquellos ordenadores que cumplen con idénticos requisitos de sistema pueden tener capacidades de procesado distintas de acuerdo a sus ajustes y condiciones operativas.

Instalación del software específico de Windows

Siga estos pasos para instalar el software específico de Windows.

CUIDADO

- Antes de conectar un FR-AV2 al ordenador con un cable USB, instale en el ordenador el software específico de Windows.
- Si conecta por error un FR-AV2 al ordenador con un cable USB antes de instalar el software específico de Windows y se pone en marcha el **"Asistente de instalación de nuevo hardware"**, salga del asistente y desconecte el cable USB.

Pasos para la instalación del software específico de Windows

1. Descárguese la última versión disponible del software específico de Windows desde la web global de TEAC y almacénela en el ordenador que vaya a usar con esta unidad.

<https://teac-global.com/>

2. Descomprima el software almacenado (el fichero zip) en el escritorio del ordenador o en otra ubicación que le interese.
3. Haga doble clic sobre el fichero **"TASCAM_FR-AV_Series_Installer_---.exe"** (donde --- será el número de versión) que encontrará dentro de la carpeta que habrá aparecido después de la descompresión para ejecutar el software de instalación.

CUIDADO

Si abre un fichero zip sin descomprimirlo y hace doble clic sobre el fichero **"TASCAM_FR-AV_Series_Installer_---.exe"** que hay dentro de la carpeta que se abre, la instalación no se pondrá en marcha. Haga clic derecho sobre el fichero zip y elija, por ejemplo, **"Extraer todo"** para descomprimirlo y volver a intentarlo.

4. Cuando aparezca una pantalla de Aviso de seguridad o de Control de cuenta de usuario, haga clic en el botón **"Sí"**.
5. Lea el contenido del Acuerdo de licencia de usuario y elija **"Acepto el acuerdo"** si está de acuerdo con los términos. Después, haga clic en el botón **"Siguiente"**.

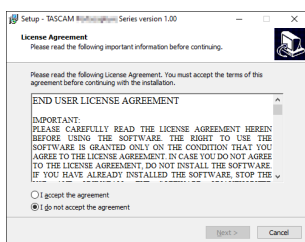

6. Después, haga clic en el botón **"Instalar"**.

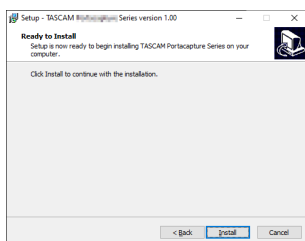

7. Aparecerá la pantalla siguiente cuando la instalación haya terminado. Haga clic en el botón **"Terminar"**.

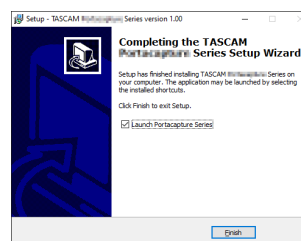

El instalador se cerrará y se pondrá en marcha el Windows Settings Panel.

NOTA

La primera vez que conecte la unidad vía USB con el ordenador después de instalar el software, se ejecutará la instalación del driver del dispositivo. Es posible que deba pasar un pequeño periodo de tiempo antes de que la unidad sea reconocida porque el actualizador de Windows buscará posibles actualizaciones automáticamente en ese momento. Si la unidad sigue sin ser reconocida tras un cierto periodo de tiempo, abra la pantalla de instalación de software en la zona de notificaciones de la parte inferior derecha de la pantalla del ordenador y haga clic en **"No obtener driver con Windows Update"** para detener la búsqueda.

Desinstalación del software específico de Windows

NOTA

Normalmente no es necesario desinstalar el software específico. Siga estos pasos si se produce un problema o si ya no va usar más esta unidad con el ordenador.

1. Abra la pantalla "Desinstalar o modificar un programa" usando los pasos adecuados para el sistema operativo que esté usando (Windows 10).
2. Elija **"TASCAM FR-AV Series ---"** (donde --- será el número de versión) en la lista y haga doble clic en él.
3. Después, siga las instrucciones que aparecerán en pantalla.

Acceso a la aplicación de ajustes

Siga estos pasos para acceder a la aplicación de ajustes.

- Desde el menú "Inicio" elija "FR-AV2 Settings Panel" dentro de "TASCAM".

Resumen de la aplicación de ajustes

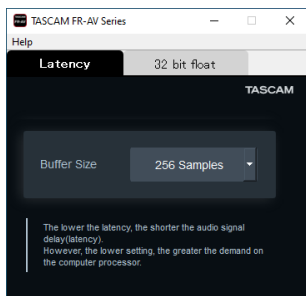

Latencia de entrada (Latency)

Puede ajustar la latencia de entrada de las señales de entrada y salida audio transferidas entre la unidad y el ordenador.

Los valores más bajos producirán un menor retardo de señal audio, pero harán necesaria una mayor velocidad de procesamiento del ordenador.

Si la velocidad de procesamiento no puede ser mantenida, por ejemplo debido a otras operaciones del sistema, es posible que se produzcan chasquidos y petardeos en la señal audio e incluso que haya cortes.

El aumentar el valor estabilizará las operaciones y eliminará efectos negativos sobre las señales audio, pero hará que aumente el retraso en la señal audio transferida entre la unidad y el ordenador.

Puede ajustar la cantidad de latencia para esta unidad de acuerdo a sus condiciones de uso.

Valor por defecto: 256 Samples

Uso del formato de 32 bits punto flotante

Cuando lo use con Windows

En la página "32 bit float", ajuste la función 32-bit float a "ON".

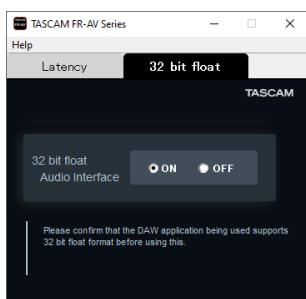

Cuando lo use con macOS

1. Acceda a la app Audio MIDI Setup de la carpeta de Aplicaciones.
2. Configure el FR-AV2 como el dispositivo de entrada y salida de sonido.
3. Cambie el formato de entrada/salida a 32 bits flotantes.

NOTA

Será usado el driver OS standard, por lo que no será necesario instalar ningún otro software.

Ajuste de las propiedades de sonido

1. Vaya a la pantalla "Sonido" usando los pasos correspondientes del sistema operativo que esté usando (Windows 10).
2. En la página "Playback" (reproducción), haga clic derecho en "FR-AV2" y haga después clic en "Set as Default Device" (configurar como dispositivo predeterminado) en el menú desplegable que aparecerá. Una vez que lo haya hecho, la marca de comprobación verde aparecerá al lado del dispositivo elegido.

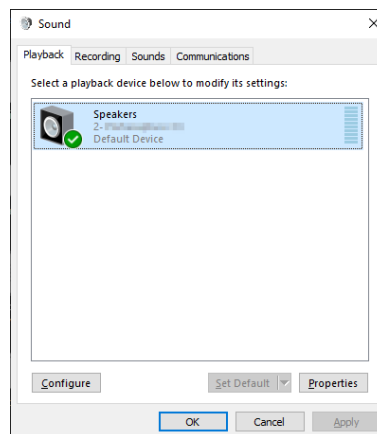

NOTA

Ajuste el dispositivo predeterminado en la pestaña "Grabación" de acuerdo al dispositivo ASIO que esté siendo usado de la misma forma que ha hecho en la pestaña "Reproducción".

3. Tras completar el ajuste, haga clic en el botón "OK".

NOTA

- Si cambia este ajuste mientras el Windows Media Player está siendo ejecutado, el software no reconocerá que el dispositivo ha sido modificado. En ese caso, reinicie el Windows Media Player.
- Si, tras completar los ajustes y realizar los pasos anteriores, sigue sin poder escuchar ningún sonido, reinicie el ordenador.
- Si realiza este ajuste, será emitido sonido a través de esta unidad, pero no será emitido ningún sonido a través de los altavoces o toma de auriculares del ordenador.