

目次

商標および著作権に関して	1
ソフトウェア使用許諾契約書	2
DR-22WL / DR-44WLとスマートフォン・タブレット端末をWi-Fiで接続する	3
専用アプリケーション（DR CONTROL）をインストールするには.....	3
DR-44WLをご使用の場合.....	3
Wi-Fiモードの選択.....	3
DR-44WLとスマートフォン・タブレット端末を直接Wi-Fi接続する（TO DEVICEモード）.....	3
DR-44WLとスマートフォン・タブレット端末をWi-Fiルーター経由でWi-Fi接続する（VIA ROUTERモード）.....	4
DR-22WLをご使用の場合.....	5
Wi-Fiモードの選択.....	5
DR-22WLとスマートフォン・タブレット端末を直接Wi-Fi接続する（TO DEVICEモード）.....	5
DR-22WLとスマートフォン・タブレット端末をWi-Fiルーター経由でWi-Fi接続する（VIA ROUTERモード）.....	6
DR CONTROLを起動する	8
VIA ROUTERモード時に、複数台のDR-44WL / DR-22WLが同じWi-Fiルーターに接続されている場合	8
DR-22WL《DR CONTROL》.....	9
ホーム画面.....	9
INPUT SETTINGの概要	10
MENU設定の概要	10
BROWSEメニューの概要.....	10
DR-22WLに保存されているファイルのスマートフォン・タブレット端末への転送.....	10
スマートフォン・タブレット端末に保存されているファイルを他のアプリケーションと共有する。.....	11
ファイルのファイル名変更と削除.....	11
DR-44WL《DR CONTROL》.....	12
ホーム画面.....	12
INPUT LEVEL / INPUT SETTINGの概要	13
MENU設定の概要	13
BROWSEメニューの概要.....	14
DR-44WLに保存されているファイルのスマートフォン・タブレット端末への転送.....	14
オーディオストリーミングの方法.....	14
XRI 情報を見るには	15
iOS 端末の場合	15
Android 端末の場合	17
DR本体のファームウェアアップデート方法.....	18
iOS 端末の場合	18
Android 端末の場合	19

商標および著作権に関して

- TASCAMおよびタスカムは、ティアック株式会社の登録商標です。
- Android、Google Play は、Google Inc. の商標または登録商標です。
- App Store は Apple Inc. のサービスマークです。
- IOSは、Cisco の米国およびその他の国における商標または登録商標であり、ライセンスに基づき使用されています。
- Wi-Fi は、Wi-Fi Alliance の登録商標です。
- その他、記載されている会社名、製品名、ロゴマークは各社の商標または登録商標です。

ソフトウェア使用許諾契約書

重要 よくお読みください。

この使用許諾契約書は、貴方(法人、個人の両者を含みます)とティアック株式会社(以下、弊社といいます)との間のソフトウェア(コンピュータプログラム、オンライン文書もしくは電子文書を含みます、また、提供された場合には、関連する記録媒体及び印刷物も含みます、以下総称して、本ソフトウェアといいます)に関する契約となります。インストールやコピーその他の本ソフトウェアを使用することにより、貴方は、本契約の条件に従うことに合意したものとみなされます。本契約の条件に同意されない場合は、本ソフトウェアをご使用頂くことはできません。

1. 使用許諾

本契約は、貴方に以下の権利を許諾します。

使用及びコピー：弊社は、本ソフトウェアを貴方が弊社より入手して頂き、保有されている装置(以下、貴方の装置といいます)のために使用する権利を許諾します。全ての貴方の装置にて使用する為に、本ソフトウェアのコピーを作成することができます。また、バックアップ用としてコピーを作成することができます。

2. 制限事項

本ソフトウェアのコピーを第三者に頒布することはできません。

本ソフトウェアを貸与することはできません。

3. 解約

本契約に基づく貴方の権利は、貴方の装置の処分と同時に失効します。また、貴方が本契約に違反した場合、弊社は、貴方に対するその他の一切の請求権を留保したまま、貴方の権利を失効させることができます。その場合、貴方は本ソフトウェアの全てのコピーを廃棄しなければなりません。

4. 著作権

本ソフトウェア及びそのコピーに関する全ての権原及び著作権は、弊社若しくはその供給者に留保されます。本ソフトウェアの使用に際してアクセスされるその内容物に関する全ての権原及び著作権は、それぞれの所有者に帰属し、適用される著作権及び知的財産権に関する法規及び国際条約により保護されています。本契約は、貴方にその内容物に関するいかなる権利を許諾するものではありません。

5. 保証の制限

本ソフトウェアは、貴方の責任にてご使用頂くものです。本ソフトウェアは、貴方の装置にて使用されることを前提として提供されます。適用される法規により許される限りにおいて、弊社及びその供給者は、商品性に関する黙示の担保責任、特定目的への適合性、および非侵害を含め、明示、黙示を問わず、何らの保証をするものではありません。

6. 派生的損害についての免責

適用される法規により許される限りにおいて、弊社及びその供給者は、本ソフトウェアの使用、若しくは使用不能に起因して生じた、事業上の利益の損失、事業上の障害、事業上の情報の消失による損害、その他の金銭的な損害を含め、いかなる特定の偶発的、間接的若しくは派生的損害についても、責任を負いません。例え、弊社がそれらの損害発生の可能性について知らされていた場合も同様です。法規若しくは裁判所の判断により、上記の派生的、偶発的損害についての責任の除外若しくは制限が許されない場合、上記制限は貴方に適用されません。

7. 責任の上限

本契約に基づく弊社の賠償責任額および貴方の求償額は、いかなる場合も貴方の装置を貴方が購入した価額を超えないものとします。

8. その他

本契約は、日本国の法律により支配されます。

注意

写真、絵画、音楽、映像、コンピュータプログラム、データベース等の著作物は、著作権法その他の法規、または、お客様との間で締結される使用許諾契約に基づき、その複製や使用について制限されることがあります。複製等をされる前に、著作物毎の条件を充分ご確認の上、本装置を適正にご使用くださいますようお願い致します。

弊社では、お客様による権利侵害行為につき一切の責任を負担致しません。

免責事項

ここに記載されております製品に関する情報、諸データは、あくまで一例を示すものであり、これらに関します第三者的財産権、およびその他の権利に対して、権利侵害がないことの保証を示すものではありません。

従いまして、上記第三者の知的財産権の侵害の責任、又は、これらの製品の使用により発生する責任につきましては、弊社はその責を負いかねますのでご了承ください。

注意

DR CONTROLアプリケーションをご使用の際は、DR-44WLまたはDR-22WLの本体ファームウェアを最新のバージョン（V2.00以降）にアップデートしてください。正しく動作しない場合があります。

DR-22WL / DR-44WLとスマートフォン・タブレット端末をWi-Fiで接続する

専用アプリケーション（DR CONTROL）をインストールするには

1. スマートフォンをインターネットに接続してください。
 2. Android 端末の場合はGoogle Playから、iOS端末の場合はApp Storeから、専用アプリケーション（DR CONTROL）を検索し、ダウンロードおよびインストールを実施してください。
- インターネット接続における通信費用は、お客様のご負担となりますのでご了承ください。

DR-44WLをご使用の場合

Wi-Fiモードの選択

使用環境に合わせて、2つの接続方式が選択可能です。

TO DEVICEモード

DR-44WLがアクセスポイントとして働き、スマートフォン・タブレット端末とDR-44WLをWi-Fi接続することが可能です。



VIA ROUTERモード

既存のWi-Fiルーターを介してスマートフォン・タブレット端末とWi-Fi接続することにより、より自由度の高い設置が可能です。また、インターネットとの同時接続が可能になり、ファイルの共有、位置情報の確認等がより快適に行えます。

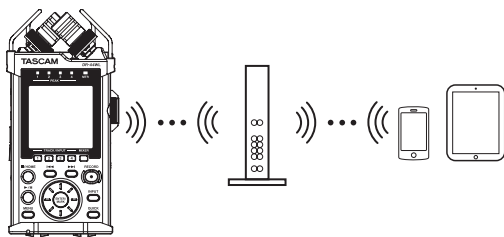

DR-44WLとスマートフォン・タブレット端末を直接Wi-Fi接続する（TO DEVICEモード）

Wi-FiモードをTO DEVICEに設定する

1. MENUボタンを押して、“MENU”画面を表示します。
2. ホイールを使って“TOOLS”メニュー項目を選択（反転表示）し、ENTER/MARKボタンまたは▶▶ボタンを押します。“TOOLS”画面が表示されます。

3. ホイールを使って“Wi-Fi”項目を選択（反転表示）し、ENTER/MARKボタンまたは▶▶ボタンを押します。“Wi-Fi”項目の“Exec”が反転表示になります。

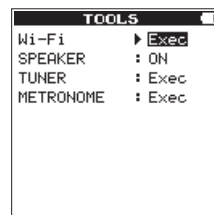

4. ENTER/MARKボタンを押して、“Wi-Fi”画面を表示します。
5. ホイールを使って“MODE”項目を選択（反転表示）し、ENTER/MARKボタンを押します。
6. ホイールを使って、Wi-Fiモードを“TO DEVICE”に設定し、ENTER/MARKボタンを押して設定を確定します。
選択肢：“TO DEVICE”（初期値）、“VIA ROUTER”

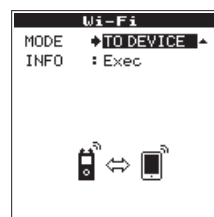

DR-44WLとスマートフォン・タブレット端末をWi-Fi接続する

“TO DEVICE”を選択したあとの設定方法は、従来と同様になります。DR-44WL リファレンスマニュアルの第12章「Wi-Fiを使う」の「本機とスマートフォンを初めてWi-Fi接続する」および「本機とスマートフォンをWi-Fi接続する（2回目以降）」を参照してください。

接続情報を確認する

1. “Wi-Fi”画面を表示中にホイールを使って“INFO”項目を選択し、ENTER/MARKボタンまたは▶▶ボタンを押します。“INFO”項目の“Exec”が反転表示になります。

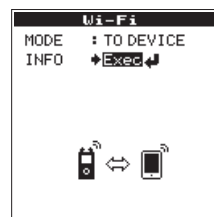

2. ENTER/MARKボタンを押して、“INFORMATION”画面を表示します。

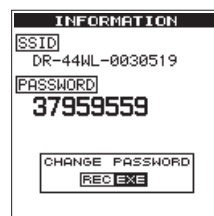

“SSID”と“PASSWORD”の情報が表示されます。

“SSID”は、Wi-Fiネットワーク上で本機を識別するための名前です。

“PASSWORD”は、本機とWi-Fi接続するときに必要となるパスワードです。

メモ

パスワードは、RECORDボタンを押すことにより変更可能です。

DR-44WLとスマートフォン・タブレット端末をWi-Fiルーター経由でWi-Fi接続する (VIA ROUTERモード)

Wi-FiモードをVIA ROUTERに設定する

1. MENUボタンを押して、“MENU”画面を表示します。
2. ホイールを使って“TOOLS”メニュー項目を選択（反転表示）し、ENTER/MARKボタンまたは▶▶ボタンを押します。
“TOOLS”画面が表示されます。
3. ホイールを使って“Wi-Fi”項目を選択（反転表示）し、ENTER/MARKボタンまたは▶▶ボタンを押します。
“Wi-Fi”項目の“Exec”が反転表示になります。

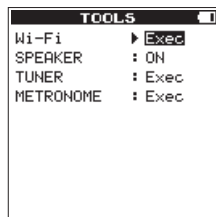

4. ENTER/MARKボタンを押して、“Wi-Fi”画面を表示します。
5. ホイールを使って“MODE”項目を選択（反転表示）し、ENTER/MARKボタンを押します。
6. ホイールを使ってWi-Fiモードを“VIA ROUTER”に設定し、ENTER/MARKボタンを押して設定を確定します。

選択肢：“TO DEVICE”（初期値）、“VIA ROUTER”

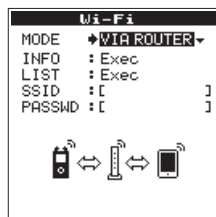

DR-44WLとWi-Fiルーターを接続する

1. “Wi-Fi”画面を表示中にホイールを使って“LIST”項目を選択し、ENTER/MARKボタンまたは▶▶ボタンを押します。
“LIST”項目の“Exec”が反転表示になります。

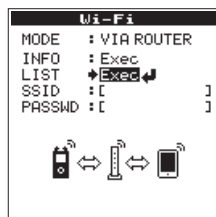

2. ENTER/MARKボタンを押して、“SSID LIST”画面を表示します。



3. “SSID LIST”画面に表示されたリストから、ホイールを使って接続したいWi-Fiルーターを選択（反転表示）し、ENTER/MARKボタンを押して設定します。

4. “SSID”項目に選択されたSSIDが表示されます。

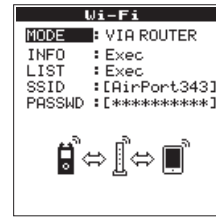

メモ

SSIDは、“Wi-Fi”画面の“SSID”項目で直接入力することも可能です。

その際は、“SSID”項目で◀◀ボタンまたは▶▶ボタンでカーソルを移動し、ホイールを使って文字を設定します。

ENTER/MARKボタンを押して、SSIDを確定します。

5. “Wi-Fi”画面を表示中にホイールを使って“PASSWD”項目を選択（反転表示）し、ENTER/MARKボタンまたは▶▶ボタンを押します。
6. “PASSWD”項目で◀◀ボタンまたは▶▶ボタンでカーソルを移動し、ホイールを使ってWi-Fiルーターのパスワード（暗号キー）を入力します。

ENTER/MARKボタンを押して、Wi-Fiルーターのパスワード（暗号キー）を確定します。

- 以下のメッセージが表示されたら、Wi-Fiルーターとの接続成功です。本体のWi-Fiインジケーターが点灯します。

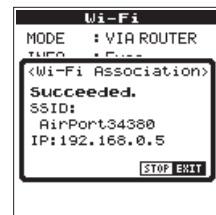

- 以下のメッセージが表示されたら、Wi-Fiルーターとの接続失敗です。正しいパスワードを入力してください。

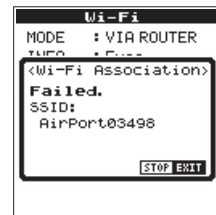

メモ

- Wi-Fiルーターのパスワード（暗号キー）は多くの場合、Wi-Fiルーター本体のラベルや取扱説明書などに記載してあります。
- 接続に成功したWi-Fiルーターに関しては、2回目以降は本体のWi-Fiボタンを押すだけで、再接続が可能です。また、最後に接続した2件までのパスワードは本体に記憶されます。

スマートフォン・タブレット端末とWi-Fiルーターを接続する

1. 端末の《設定》→《Wi-Fi》を選択します。



iOS 端末画面



Android 端末画面

2. 端末のWi-FiをオンにするとWi-Fi機器のSSID一覧が表示されますので、使用するWi-FiルーターのSSIDを選択してください。



iOS 端末画面



Android 端末画面

3. 使用するWi-Fiルーターのパスワードを入力します。
スマートフォンとWi-FiルーターのWi-Fi接続が確立されます。

Wi-Fi接続情報を確認する

1. “Wi-Fi”画面を表示中にホイールを使って“INFO”項目を選択し、ENTER/MARKボタンまたは▶▶ボタンを押します。
“INFO”項目の“Exec”が反転表示になります。

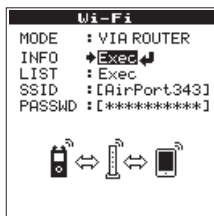

2. ENTER/MARKボタンを押して、“INFORMATION”画面を表示します。

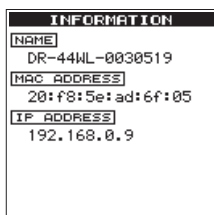

“NAME”、“MAC ADDRESS”と“IP ADDRESS”の情報が表示されます。

“NAME”は、DR CONTROLで本機を操作するときに選択していただく名前です。

“MAC ADDRESS”は、本機に割り当てられているMACアドレスを表示します。

“IP ADDRESS”は、Wi-Fiルーターから割り当てられたWi-Fiネットワーク上の番号です。

DR-22WLをご使用の場合

Wi-Fiモードの選択

使用環境に合わせて、2つの接続方式が選択可能です。

TO DEVICEモード

DR-22WLがアクセスポイントとして働き、スマートフォン・タブレット端末とDR-22WLをWi-Fi接続することが可能です。



VIA ROUTERモード

既存のWi-Fiルーターを介してスマートフォン・タブレット端末とWi-Fi接続することにより、より自由度の高い設置が可能です。また、インターネットとの同時接続が可能になり、ファイルの共有、位置情報の確認等がより快適に行えます。

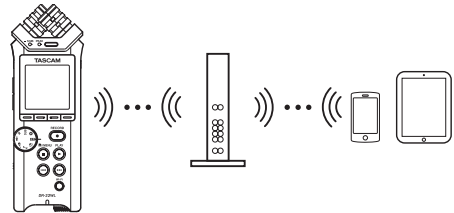

DR-22WLとスマートフォン・タブレット端末を直接Wi-Fi接続する (TO DEVICEモード)

Wi-FiモードをTO DEVICEに設定する

1. HOME/MENU/ENTER ボタンを押して、メニュー画面を表示します。
2. F1 “TAB” ボタンを押して、“SETUP” ページを表示します。
3. F2 “▲” ボタンとF3 “▼” ボタンを使って、“Wi-Fi” 項目のパラメーターを選択 (反転表示) します。

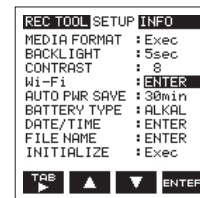

4. F4 “ENTER” ボタンを押して、“Wi-Fi”画面を表示します。
5. F2 “▲” ボタンとF3 “▼” ボタンを使って、“MODE” 項目のパラメーターを選択 (反転表示) し、F4 “ENTER” ボタンを押します。

6. F2 “▲” ボタンとF3 “▼” ボタンを使って、Wi-Fiモードを“TO DEVICE”に設定します。

選択肢：“TO DEVICE”（初期値）、“VIA ROUTER”

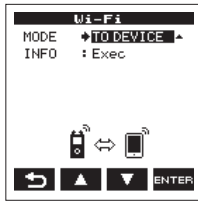

DR-22WLとスマートフォン・タブレット端末をWi-Fi接続する
“TO DEVICE”を選択したあとの設定方法は、従来と同様になります。
DR-22WL リファレンスマニュアルの第9章「Wi-Fiを使う」の「本機とスマートフォンを初めてWi-Fi接続する」および「本機とスマートフォンをWi-Fi接続する（2回目以降）」を参照してください。

接続情報を確認する

1. “Wi-Fi”画面を表示中にF2 “▲” ボタンとF3 “▼” ボタンを使って“INFO”項目を選択し、F4 “ENTER” ボタンを押してパラメーターを選択（反転表示）します。

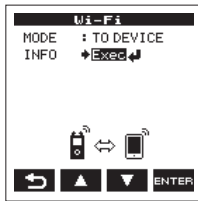

2. F4 “ENTER” ボタンを押して、“INFORMATION”画面を表示します。



“SSID”と“PASSWORD”の情報が表示されます。

“SSID”は、Wi-Fiネットワーク上で本機を識別するための名前です。

“PASSWORD”は、本機とWi-Fi接続するときに必要なパスワードです。

メモ

パスワードは、F4 “**Ctrl**” ボタンを押すことにより変更可能です。

DR-22WLとスマートフォン・タブレット端末をWi-Fiルーター経由でWi-Fi接続する（VIA ROUTERモード）

Wi-FiモードをVIA ROUTERに設定する

1. **HOME**/MENU/**EXIT** ボタンを押して、メニュー画面を表示します。
2. F1 “**Tab**” ボタンを押して、“SETUP”ページを表示します。
3. F2 “▲” ボタンとF3 “▼” ボタンを使って、“Wi-Fi”項目のパラメーターを選択（反転表示）します。

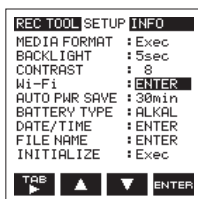

4. F4 “ENTER” ボタンを押して、“Wi-Fi”画面を表示します。
5. F2 “▲” ボタンとF3 “▼” ボタンを使って、“MODE”項目のパラメーターを選択（反転表示）し、F4 “ENTER” ボタンを押します。
6. F2 “▲” ボタンとF3 “▼” ボタンを使って、Wi-Fiモードを“VIA ROUTER”に設定します。

選択肢：“TO DEVICE”（初期値）、“VIA ROUTER”

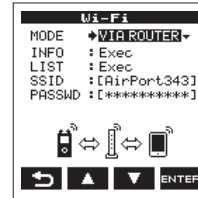

DA-22WLとWi-Fiルーターを接続する

1. “Wi-Fi”画面を表示中にF2 “▲” ボタンとF3 “▼” ボタンを使って“LIST”項目を選択し、F4 “ENTER” ボタンを押してパラメーターを選択（反転表示）します。

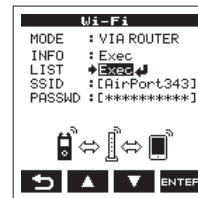

2. F4 “ENTER” ボタンを押して、“SSID LIST”画面を表示します。



3. “SSID LIST”画面に表示されたリストから、接続したいWi-FiルーターをF2 “▲” ボタンとF3 “▼” ボタンを使って選択（反転表示）し、F4 “ENTER” ボタンを押して設定します。
4. “SSID”項目に選択されたSSIDが表示されます。

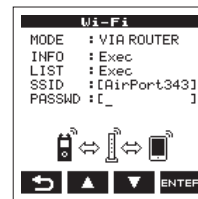

メモ

SSIDは、“Wi-Fi”画面の“SSID”項目で直接入力することも可能です。

その際は、“SSID”項目で◀◀ボタンまたは▶▶ボタンでカーソルを移動し、F2 “▲” ボタンとF3 “▼” ボタンを使って文字を設定します。

F4 “ENTER” ボタンを押して、SSIDを確定します。

5. “Wi-Fi”画面を表示中にF2 “▲” ボタンとF3 “▼” ボタンを使って“PASSWD”項目を選択（反転表示）し、F4 “ENTER” ボタンを押します。

6. “PASSWD”項目で◀◀ボタンまたは▶▶ボタンでカーソルを移動し、F2 “▲” ボタンとF3 “▼” ボタンを使ってWi-Fiルーターのパスワード（暗号キー）を入力します。

F4 “ENTER” ボタンを押して、Wi-Fiルーターのパスワード（暗号キー）を確定します。

- 以下のメッセージが表示されたら、Wi-Fiルーターとの接続成功です。本体のWi-Fiインジケータが点灯します。

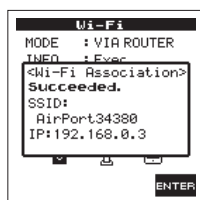

- 以下のメッセージが表示されたら、Wi-Fiルーターとの接続失敗です。正しいパスワードを入力してください。



メモ

- Wi-Fiルーターのパスワード（暗号キー）は多くの場合、Wi-Fiルーター本体のラベルや取扱説明書などに記載してあります。
- 接続に成功したWi-Fiルーターに関しては、2回目以降は本体のWi-Fiボタンを押すだけで、再接続が可能です。また、最後に接続した2件までのパスワードは本体に記憶されます。

スマートフォン・タブレット端末とWi-Fiルーターを接続する

1. 端末の《設定》→《Wi-Fi》を選択します。



iOS 端末画面



Android 端末画面

2. 端末のWi-FiをオンにするとWi-Fi機器のSSID一覧が表示されますので、使用するWi-FiルーターのSSIDを選択してください。



iOS 端末画面



Android 端末画面

3. 使用するWi-Fiルーターのパスワードを入力します。スマートフォンとWi-FiルーターのWi-Fi接続が確立されます。

Wi-Fi接続情報を確認する

1. “Wi-Fi”画面を表示中にF2 “▲” ボタンとF3 “▼” ボタンを使って“INFO”項目を選択し、F4 “ENTER” ボタンを押してパラメーターを選択（反転表示）します。

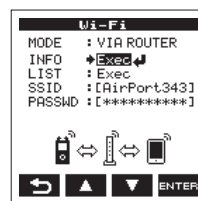

2. F4 “ENTER” ボタンを押して、“INFORMATION”画面を表示します。

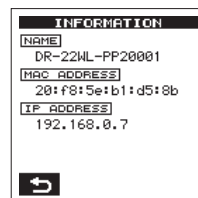

“NAME”、“MAC ADDRESS”と“IP ADDRESS”の情報が表示されます。

“NAME”は、DR CONTROLで本機を操作するときに選択していただく名前です。

“MAC ADDRESS”は、本機に割り当てられているMACアドレスを表示します。

“IP ADDRESS”は、Wi-Fiルーターから割り当てられたWi-Fiネットワーク上の番号です。

DR CONTROLを起動する

1. Wi-Fi接続が完了したら、スマートフォンなどにインストール済みのDR CONTROLを起動してください。

メモ

2. DR CONTROLは、常に最新のバージョンをご使用ください。
アプリケーションを起動させると以下のような画面が表示され、DR-44WL / DR-22WLのリモート操作を行うことができます。

DR-44WLの場合



iOS 端末画面

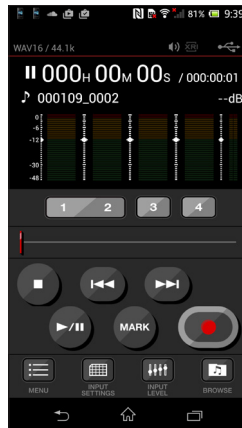

Android 端末画面

DR-22WLの場合

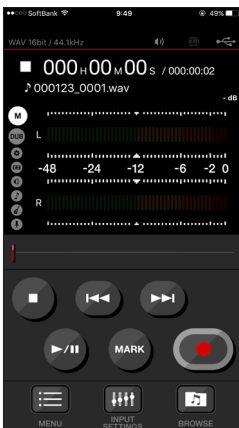

iOS 端末画面



Android 端末画面

VIA ROUTERモード時に、複数台のDR-44WL / DR-22WLが同じWi-Fiルーターに接続されている場合

1. アプリケーションを起動させ、しばらくすると《DR List》が表示されます。
コントロールするDR-44WL / DR-22WLを選択してください。

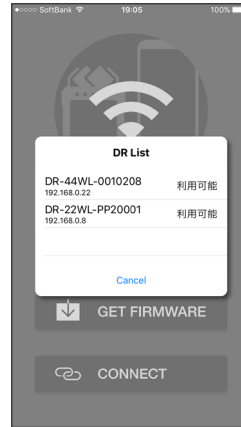

iOS 端末画面

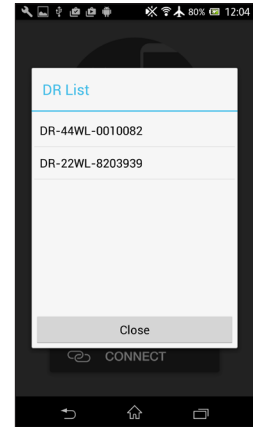

Android 端末画面

2. 《DR is not found》と表示された場合は、《OK》ボタンを押したあとに《CONNECT》ボタンを押して、再度リストを取得してください。



iOS 端末画面



Android 端末画面

DR-22WL 《DR CONTROL》

ホーム画面

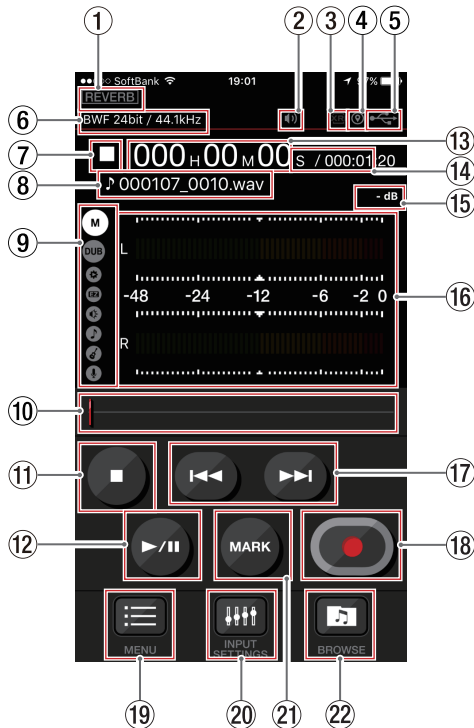

① リバーブのオン／オフ状況表示

本体のリバーブの状態を表示します。

アイコン	オン／オフ状態
表示なし	リバーブオフ
REVERB	リバーブオン（掛け録り状態）
REVERB	リバーブオン（SEND状態）

② スピーカー出力表示

本体のスピーカー出力状態を表示します。

- “”表示あり：スピーカー出力オン
- “”表示なし：スピーカー出力オフ

メモ

不意に音が出力されるのを防ぐため《DR CONTROL》からスピーカーのオン／オフは遠隔操作できません。

③ XRI情報記録機能の設定状態表示

XRIモードが“ON”または“ON+GPS”のときに、XRI情報が記録できるフォーマット（BWF）が選択されていると点灯します。それ以外のフォーマットが選択されている場合は点滅します。

④ XRI情報記録機能の位置情報状態表示

XRIモードが“ON+GPS”のときに位置情報が取得できている場合は点灯します。位置情報が取得できていない場合は点滅します。

⑤ 電源供給の状態表示

本体の電源供給の状態を表示します。

電池供給時は、電池残量に応じて目盛りが表示されます。（“”、“”、“”）
目盛り表示がなくなると“”が点滅し、電池切れのためにまもなく電源がオフ（スタンバイ状態）になります。
別売の専用ACアダプター（TASCAM PS-P515U）使用時およびUSBバスパワー供給時は、“”を表示します。

⑥ 録音フォーマット設定状態表示

現在、設定されているの録音フォーマットを表示します。

⑦ レコーダーの状態表示

本体の動作状況を表示します。

表示	内容
■	停止中
	一時停止中
▶	再生中
▶▶	早送り中
◀◀	早戻し中
▶▶▶	次のファイルの先頭にスキップ
◀◀◀	現在または手前のファイルの先頭にスキップ

⑧ ファイル名表示

本体で再生／録音中のファイル名を表示します。

⑨ シーンダイヤル表示

本体のシーンダイヤル設定を表示します。

メモ

《DR CONTROL》からシーンの変更はできません。用途が特定できない場合、Wi-Fi経由で自由に機能設定をしたい場合は、本体のシーンダイヤルを「M」に設定してください。

⑩ 再生位置表示／スライドバー

本体の再生位置を表示します。また、スライドバーを指などでスライドすることで再生位置を移動することができます。

⑪ STOPボタン

本体の再生停止を行うボタンです。
録音中に押すと、録音を停止します。

⑫ PLAY / PAUSEボタン

停止中にこのボタンを押すと、再生を始めます。
再生中にこのボタンを押すと、その位置で再生を停止します（一時停止）。

⑬ 経過時間

本体の経過時間（時：分：秒）を表示します。

⑭ 残量時間表示

本体の残量時間（時：分：秒）を表示します。

⑮ ピーク値のデシベル（dB）表示

本体のピーク値のデシベル（dB）値を表示します。

⑯ レベルメーター表示

本体のレベルメーターを表示します。

⑰ ◀◀ / ▶▶ ボタン

再生中、またはファイルの途中で停止しているときに◀◀ボタンを押すと、曲の先頭に戻ります。

◀◀ボタンを押し続けると早戻しサーチを行います。

停止中または再生中に▶▶ボタンを押すと、次のファイルにスキップします。

現在位置から再生ファイルの先頭の間にIN / OUT点が設定されているときには、IN / OUT点に移動します。

▶▶ボタンを押し続けると早送りサーチを行います。

⑱ REC / REC PAUSEボタン

本体の録音／一時停止を行うボタンです。

停止中に押すと録音待機状態になり、ボタンが点滅します。

録音待機中に押すと録音が始まります。

録音中に押すと録音一時停止になり、ボタンが点滅します。

19 MENUボタン

このボタンを押すと、スマートフォン上にメニュー画面が表示されます。(→ 10ページ「MENU設定の概要」)

20 INPUT SETTINGSボタン

このボタンを押すと、スマートフォン上に《INPUT SETTING》画面が表示されます。(→ 10ページ「INPUT SETTINGの概要」)

21 MARKボタン

録音中にこのボタンを押すと、手動でマークをつけることができます。

22 BROWSEボタン

このボタンを押すと、スマートフォン上に《BROWSE》メニューが表示されます。(→ 10ページ「BROWSEメニューの概要」)

INPUT SETTINGの概要

《INPUT SETTING》画面では、DR-22WLのINPUT LEVELの設定、ローカットフィルターの設定、レベルコントロールを変更することができます。

- ローカットフィルターは、“LOW CUT”の項目設定したいボタンを押します。
- レベルコントロールは、“LV CTRL”の項目設定したいボタンを押します。
- INPUT LEVELは、《INPUT》メニュー中のスライダーを変更することができます。

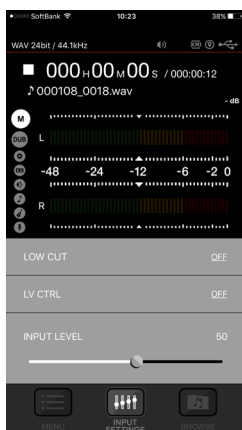

MENU設定の概要

《MENU》設定では、本体同様の設定をすることができます。



iOS 端末画面

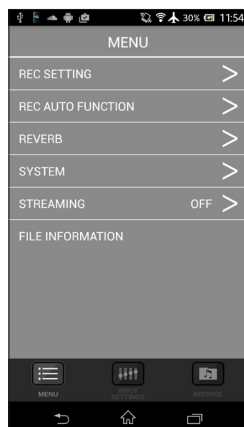

Android 端末画面

BROWSEメニューの概要

《BROWSE》メニューでは、DR-22WLに保存されているファイルのスマートフォンへの転送/ファイル名変更/削除をすることができます。また、スマートフォンに保存されたファイルの共有/ファイル名変更/削除も可能です。

本ファイル転送およびアップロード機能は、パソコンを使用せずにその場からファイルをアップロードするための機能となっています。Wi-Fi経由でのファイル転送速度はUSBによる直接接続に劣りますので、大容量のファイルはUSB接続またはSDカード経由でのパソコンへのファイルコピーをお勧めします。

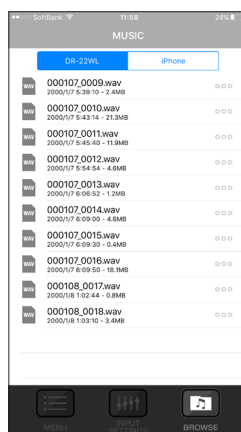

iOS 端末画面

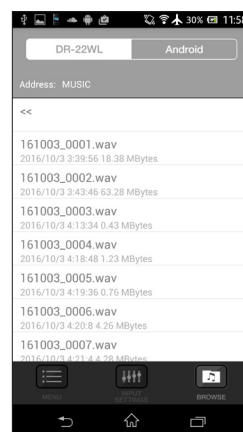

Android 端末画面

DR-22WLに保存されているファイルのスマートフォン・タブレット端末への転送

1. 《BROWSE》メニューで《DR》タブを押します。
2. DR-22WLに保存されているファイルの一覧が表示されます。
3. 任意のファイルを選択すると、ポップアップが表示されますのでCopyを選択してください。

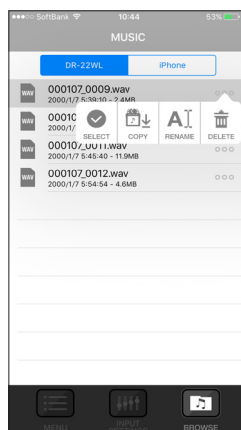

iOS 端末画面

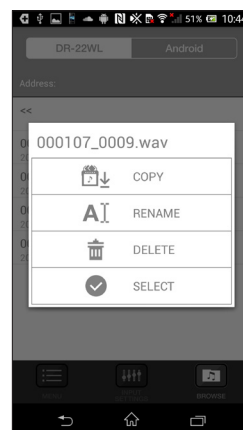

Android 端末画面

4. DR-22WLからスマートフォン・タブレット端末へのファイル転送が実行されます。

スマートフォン・タブレット端末に保存されているファイルを他のアプリケーションと共有する。

1. 端末の《設定》→《Wi-Fi》を選択し、インターネットに接続されているWi-Fiに接続を切り換えてください。
2. 《DR CONTROL》アプリケーションを起動します。
3. 《BROWSE》ボタンを押します。

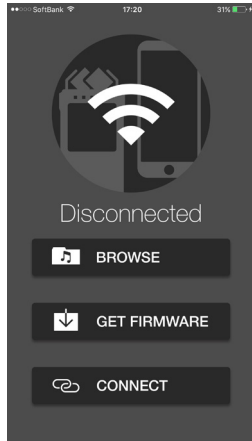

4. スマートフォンに記録されているファイルの一覧が表示されます

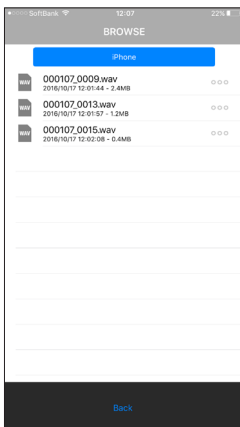

iOS 端末画面



Android 端末画面

5. 共有したいファイルを選択します。
6. 《SHARE》を選択します。

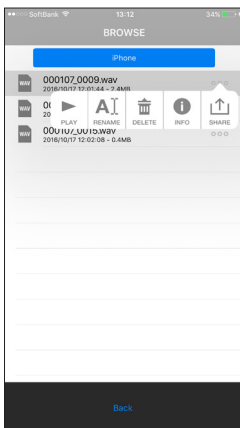

iOS 端末画面

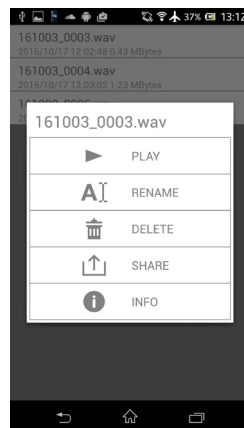

Android 端末画面

7. お使いの端末でサポートされている共有機能の一覧が表示されますので、希望の共有機能を選択します。(お使いの端末の機種、OS、OSのバージョン、インストールされているアプリケーション等で異なります。)



iOS 端末画面



Android 端末画面

8. 各アプリケーションに処理が移ります。詳細については各アプリケーションのマニュアルを参照ください。
VIA ROUTER モードで接続中の場合でも、DR CONTROLのホーム画面の《BROWSE》にて、スマートフォン・タブレット端末側にコピーしたファイルを共有することも可能です。この際、接続しているWi-Fiルーターはインターネットに接続しておいてください。ただし、android版は共有機能を選択した時点でDR-22/44との接続が切断されます。

ファイルのファイル名変更と削除

1. 《BROWSE》メニューでDR-22WL本体のファイルを選ぶときは《DR-22WL》タブを、スマートフォンに保存されたファイルを選ぶときは《iPhone》または《Android》タブを押します。
2. 手順1.で選択した機器に保存されているファイルの一覧が表示されます。
3. 任意のファイルを選択するとポップアップが表示されますので、ファイル名を変更する場合はRENAME、ファイルを削除する場合はDELETEを選択してください。
4. RENAMEの場合は新しいファイル名を入力し、OKを押してください。



iOS 端末画面



Android 端末画面

DR-44WL 《DR CONTROL》

ホーム画面

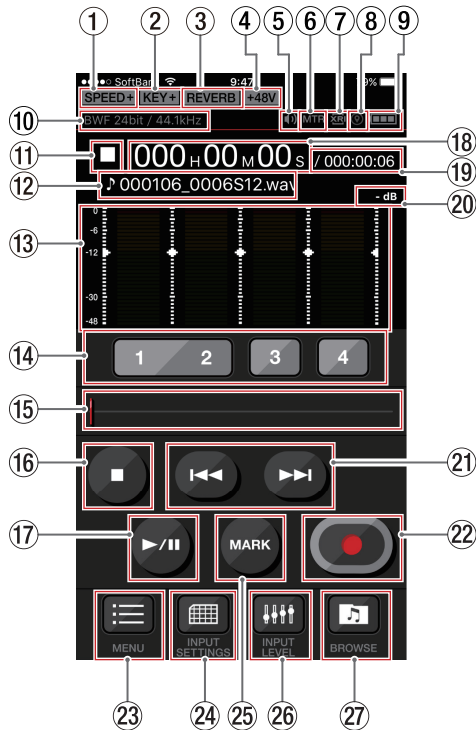

① 再生速度の状態表示

本体の再生速度の状態を表示します。

アイコン	再生速度
表示なし	再生スピード変更なし
SPEED +	1.1~2.0倍
SPEED -	0.5~0.9倍
SPEED X	再生スピードの変更できないとき

② キーコントロール機能のオン/オフ状況表示

本体のキーコントロール機能の状態を表示します。

アイコン	オン/オフ状態
表示なし	キーコントロール機能オフ
KEY +	キーコントロール機能オン (高く)
KEY -	キーコントロール機能オン (低く)
KEY X	キーコントロール機能オン (設定無効状態)

③ リバーブのオン/オフ状況表示

本体のリバーブの状態を表示します。

アイコン	オン/オフ状態
表示なし	リバーブオフ
REVERB	リバーブオン (掛け録り状態)
REVERB	リバーブオン (SEND状態)

④ ファントム電源表示

本体のファントム電源の供給状態を表示します。

表示なし	: ファントム電源供給なし
“+48V”	: ファントム電源48V供給状態
“+24V”	: ファントム電源24V供給状態

⑤ スピーカー出力表示

“” 表示あり : スピーカー出力オン
 “” 表示なし : スピーカー出力オフ

⑥ MTRインジケーター

本体の動作モードがMTRモード時に点灯します。

⑦ XRI情報記録機能の設定状態表示

XRIモードが“ON”または“ON+GPS”のときに、XRI情報が記録できるフォーマット (BWF) が選択されていると点灯します。それ以外のフォーマットが選択されている場合は点滅します。

⑧ XRI情報記録機能の位置情報状態表示

XRIモードが“ON+GPS”のときに位置情報が取得できている場合は点灯します。位置情報が取得できていない場合は点滅します。

⑨ 電源供給の状態表示

本体の電源供給の状態を表示します。

電池供給時は、電池残量に応じて目盛りが表示されます (“”、“”、“”)。

目盛り表示がなくなると“”が点滅し、電池切れのためにまもなく電源がオフ (スタンバイ状態) になります。

付属の専用ACアダプター (GPE053B) 使用時およびUSBバスパワー供給時は、“”を表示します。

⑩ 録音フォーマット設定状態表示

現在、設定されているの録音フォーマットを表示します。

⑪ レコーダーの状態表示

本体の動作状況を表示します。

表示	内容
	停止中
	一時停止中
	再生中
	早送り中
	早戻し中
	次のファイルの先頭にスキップ
	現在または手前のファイルの先頭にスキップ

⑫ ファイル名表示

本体で再生/録音中のファイル名を表示します。

⑬ レベルメーター表示

本体のレベルメーターを表示します。

⑭ TRACK/INPUTボタン

録音待機中 (4CHモード) または停止中 (MTRモード) にこのボタンを押すと、DR-44WLの録音するチャンネル (トラック) を選択します。

選択されたボタンは、点滅します。

⑮ 再生位置表示/スライドバー

本体の再生位置を表示します。また、スライドバーをスライドすることで再生位置を移動することができます。

⑯ STOPボタン

本体の再生停止を行うボタンです。

録音中に押すと、録音を停止します。

⑰ PLAY / PAUSEボタン

停止中にこのボタンを押すと、再生を始めます。

再生中にこのボタンを押すと、その位置で再生を停止します (一時停止)。

⑱ 経過時間

本体の経過時間 (時:分:秒) を表示します。

⑲ 残量時間表示

本体の残量時間（時：分：秒）を表示します。

⑳ ピーク値のデシベル（dB）表示

本体のピーク値のデシベル（dB）値を表示します。

㉑ ◀◀ / ▶▶ ボタン

再生中、またはファイルの途中で停止しているときに◀◀ボタンを押すと、曲の先頭に戻ります。

◀◀ボタンを押し続けると早戻しサーチを行います。

停止中または再生中に▶▶ボタンを押すと、次のファイルにスキップします。

現在位置から再生ファイルの先頭の間にはIN / OUT点が設定されているときには、IN / OUT点に移動します。

▶▶ボタンを押し続けると早送りサーチを行います。

㉒ REC / REC PAUSEボタン

本体の録音／一時停止を行うボタンです。

停止中に押すと録音待機状態になり、ボタンが点滅します。

録音待機中に押すと録音が始まります。

録音中に押すと録音一時停止になり、ボタンが点滅します。

㉓ MENUボタン

MENU画面を表示します。（→ 13ページ「MENU設定の概要」）

㉔ INPUT SETTINGS ボタン

《INPUT SETTING》画面を表示します。（→ 13ページ「INPUT LEVEL / INPUT SETTINGの概要」）

㉕ MARKボタン

録音中にこのボタンを押すと、手動でマークをつけることができます。

㉖ INPUT LEVELボタン

《INPUT LEVEL》画面を表示します。（→ 13ページ「INPUT LEVEL / INPUT SETTINGの概要」）

㉗ BROWSEボタン

BROWSEメニューを表示します。

（→ 14ページ「BROWSEメニューの概要」）

INPUT LEVEL / INPUT SETTINGの概要

《INPUT LEVEL》画面では、メニュー中のスライドバーを上下にスライドすることでINPUT LEVELの設定を変更することができます。

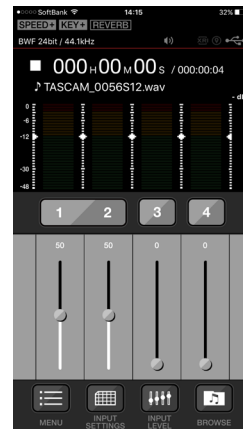

- 《INPUT SETTING》画面では、LINK / DELAY / LOWCUT / LV CTRLの設定を行うことができます。変更したい項目（アンダーバーをもつもの）を押して設定を変更します。

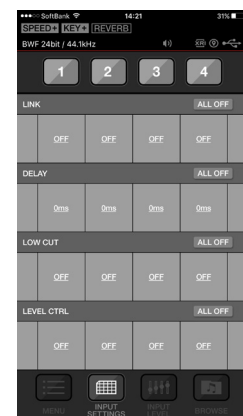

MENU設定の概要

《MENU》設定では、本体同様の設定をすることができます。



iOS 端末画面

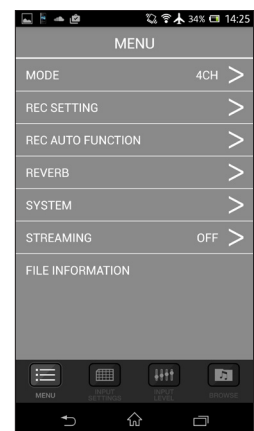

Android 端末画面

BROWSEメニューの概要

《BROWSE》メニューでは、DR-44WLに保存されているファイルのスマートフォンへの転送／ファイル名変更／削除をすることができます。また、スマートフォンに保存されたファイルの共有／ファイル名変更／削除も可能です。

本ファイル転送およびアップロード機能は、パソコンを使用せずにその場からファイルをアップロードするための機能となっています。Wi-Fi経由でのファイル転送速度は、USBによる直接接続に劣りますので大容量のファイルは、USB接続またはSDカード経由でのパソコンへのファイルコピーをお勧めします。

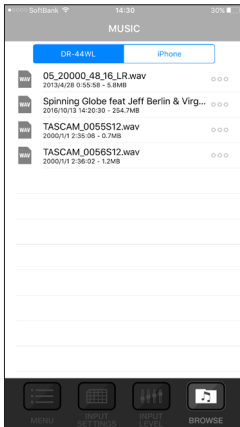

iOS端末画面

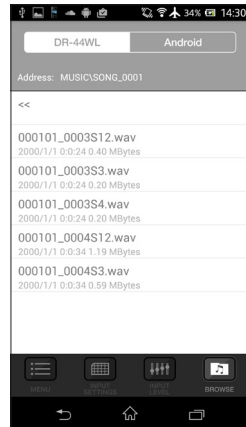

Android端末画面

DR-44WLに保存されているファイルのスマートフォン・タブレット端末への転送

1. 《BROWSE》メニューで《DR》タブを押します。
2. DR-44WLに保存されているファイルの一覧が表示されます。
3. 任意のファイルを選択すると、ポップアップが表示されますので《Copy》を選択してください。

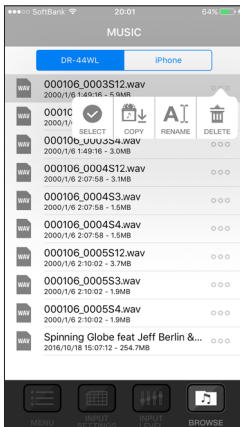

iOS端末画面

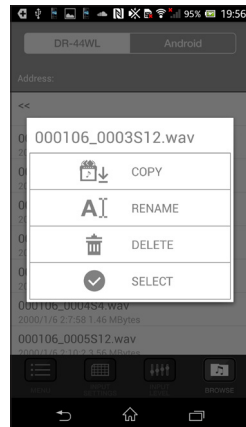

Android端末画面

4. DR-44WLからスマートフォン・タブレット端末へのファイル転送が実行されます。

ヒント

スマートフォン・タブレット端末に保存されているファイルの共有につきましては、11ページ「スマートフォン・タブレット端末に保存されているファイルを他のアプリケーションと共有する。」をご参照ください。

オーディオストリーミングの方法

《DR CONTROL》は、DR本体に保存されているオーディオファイルをWi-Fi経由で直接再生し、スマートフォン側でその再生音を聞くことが可能です。

1. DR本体とスマートフォンをWi-Fi接続したあと、《DR CONTROL》を起動します。
2. 《MENU》ボタンを押します。

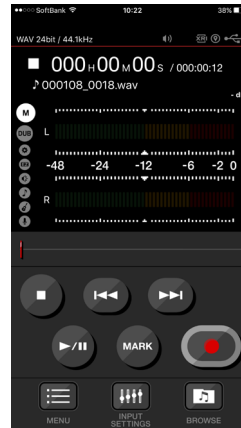

DR-22WL



DR-44WL

3. Androidは《STREAMING》、iOSは《ストリーミング》を選択します。

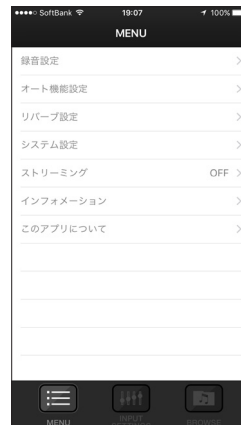

DR-22WL iOS端末画面

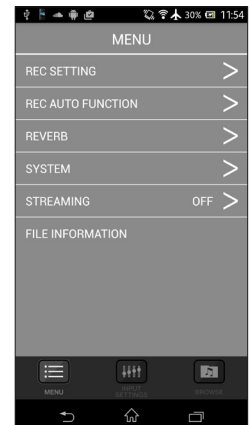

DR-22WL Android 端末画面



DR-44WL iOS端末画面

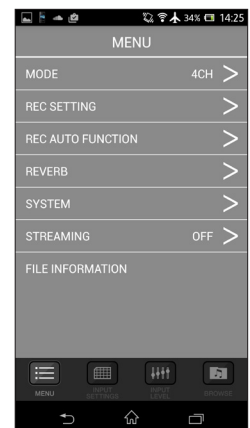

DR-44WL Android 端末画面

4. **〈ON〉** を選択します。

iOS端末画面



Android 端末画面

5. **〈MENU〉** ボタンを押してホーム画面に戻ります。
6. **〈PLAY〉** ボタンを押すと、カレントファイルの再生が始まり、その再生音をスマートフォンで聴くことが可能になります。

XRI 情報を見るには

- XRI (eXtended Recording Information) は、録音時のレベルやフィルター、およびエフェクト設定などをWBFフォーマットのファイルに埋め込む機能です。
GPS対応のスマートフォンに**〈DR CONTROL〉**をインストールし、スマートフォンとWi-Fi接続して使用する場合は、緯度・経度の情報もWBFファイルに埋め込んで記録することができます。
- **〈DR CONTROL〉**は、DR本体の機能に加えて録音時に記録したGPS情報を、地図上に表示することができます。
これにより、録音を行った場所を地図上で確認することができます。

メモ

DR-44WLでは、動作モードが4CHモードのときのみ、XRI 情報を記録することが可能です。

iOS 端末の場合

1. **〈XRI MODE〉** 項目を**〈ON+GPS〉**に設定し、録音を行ってください。
2. **〈BROWSE〉**メニューで**〈DR〉**タブを押します。

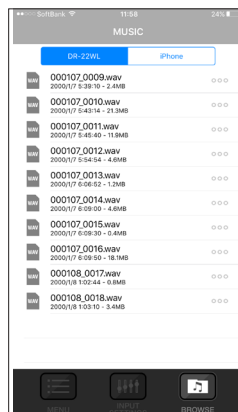

DR-22WL

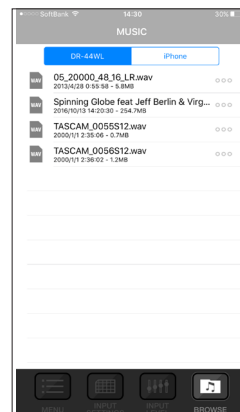

DR-44WL

3. DR-22WLまたはDR-44WLに保存されているファイルの一覧が表示されます。
4. 任意のファイルを選択し、**〈COPY〉** ボタンを押します。
5. DR-22WLまたはDR-44WLからスマートフォンへのファイル転送が実行されます。
6. iOS 端末の**〈設定〉** → **〈Wi-Fi〉** を選択し、インターネットに接続されているWi-Fiに接続を切り換えてください。
7. **〈DR CONTROL〉** アプリケーションを起動します。
8. **〈BROWSE〉** タブを押します。

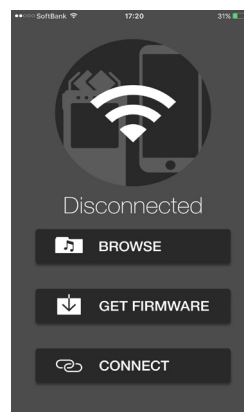

9. iOS 端末に記録されているファイルの一覧が表示されます。

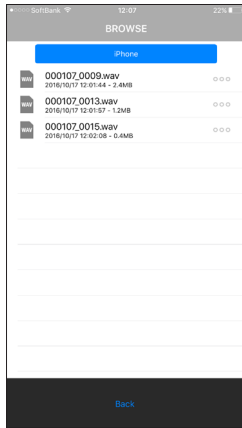

10. XRI 情報およびGPS情報を見たいファイルを選択します。

11. 《INFO》ボタンを押すと、XRI 情報および地図が表示されます。

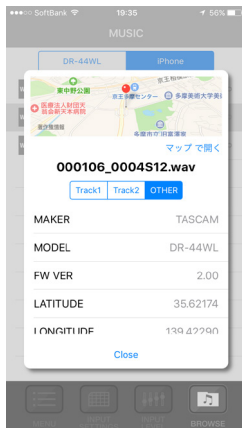

この地図でも、位置の移動や拡大、縮小などが行えます。
より大きく地図を見たいときは、地図部分をタップするとマップが起動します。

メモ

iOS 端末でGPS情報を地図上に表示するには、事前に次の設定をiOS 端末に行ってください。

- ① iOS 端末の《設定》→《Wi-Fi》を選択し、インターネットに接続されているWi-Fiに接続を切り換えてください。
- ② iOS 端末の《設定》→《プライバシー》→《位置情報サービス》の設定画面で、位置情報サービスをオンにする。
- ③ 《DR CONTROL》のタブを押してください。



- ④ 《このAppの使用中的み許可》を選択してください。

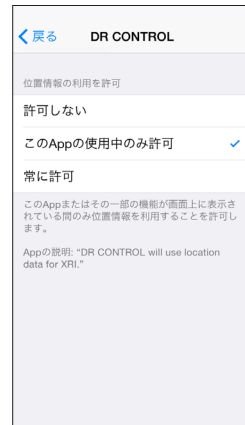

Android 端末の場合

1. 《XRI MODE》項目を《ON+GPS》に設定し、録音を行ってください。
2. 《BROWSE》メニューで《DR-22WL》または《DR-44WL》タブを押します。

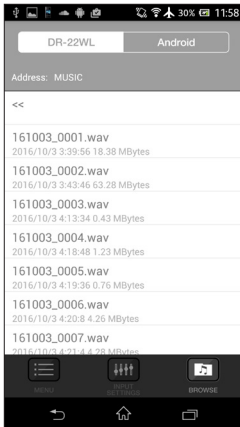

DR-22WL

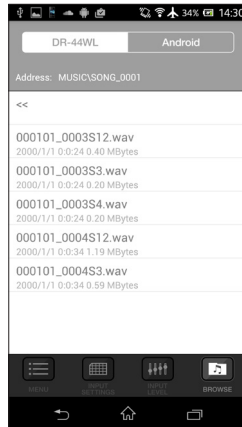

DR-44WL

3. DR-22WLまたはDR-44WLに保存されているファイルの一覧が表示されます。
4. 任意のファイルを選択すると、《COPY》ボタンが表示されますので《COPY》ボタンを押します。

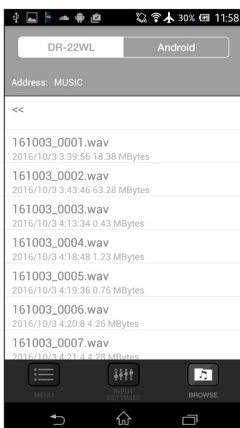

DR-22WL

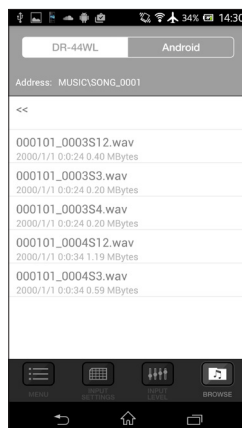

DR-44WL

5. DR-22WLまたはDR-44WLからスマートフォンへのファイル転送が実行されます。
6. Android 端末の《設定》→《Wi-Fi》を選択し、インターネットに接続されているWi-Fiに接続を切り換えてください。
7. 《DR CONTROL》アプリケーションを起動します。

8. 《BROWSE》タブを押します。

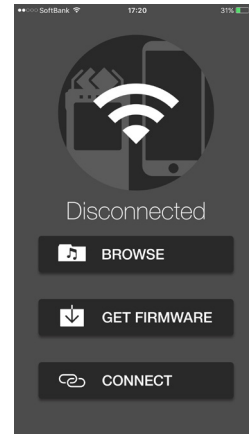

9. Android 端末に記録されているファイルの一覧が表示されます。



10. XRI 情報およびGPS情報を見たいファイルを選択します。
11. 《INFO》ボタンを押すと、XRI 情報が表示されます。

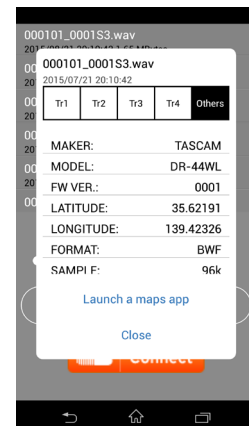

12. 《Launch a maps app》ボタンを押すと、グーグルマップが起動し地図が表示されます。

メモ

お持ちのAndroid 端末に事前にグーグルマップをインストールしておいてください。

DR本体のファームウェアアップデート方法

DR-22WL/DR-44WL本体のファームウェアは、《DR CONTROL》アプリケーションを使用して最新のものにアップデートすることが可能です。

メモ

本機能はDR-22WL/DR-44WL本体のファームウェアがV2.00以降の場合に有効です。

iOS 端末の場合

1. 《DR CONTROL》をインストールしたiOS端末を、外部アクセスポイントへWi-Fi接続します。
2. 《DR CONTROL》アプリケーションを起動します。

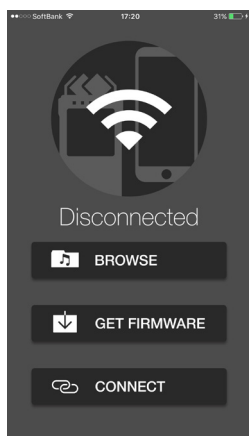

3. 《GET FIRMWARE》ボタンを押すと、FIRMWAREのダウンロードが開始されます。
4. 《ファームウェアのダウンロードが完了しました。》のメッセージが出たら、《OK》ボタンを押してください。



5. 《DR CONTROL》をインストールしたiOS端末の外部アクセスポイントへの接続を切断し、DR本体とWi-Fi接続します。
6. 《DR CONTROL》アプリケーションを起動します。

7. 《MENU》ボタンを押します。



DR-22WL



DR-44WL

8. 《システム設定》ボタンを押します。



DR-22WL



DR-44WL

9. 《ファームウェアアップデート》ボタンを押します。
《DR-44WL(DR-22WL)のファームウェアアップデートを始めてください》のメッセージが出たら、《OK》ボタンを押してください。



アップデート完了後、自動的にDR本体の電源がオフになり終了です。

Android 端末の場合

1. 《DR CONTROL》をインストールしたAndroid端末を外部アクセスポイントへWi-Fi接続します。
2. 《DR CONTROL》アプリケーションを起動します。

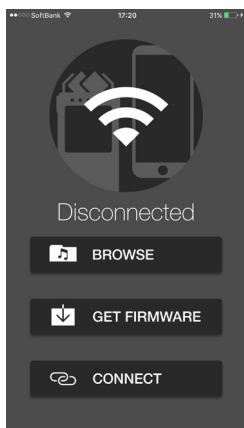

3. 《GET FIRMWARE》ボタンを押すと、FIRMWAREのダウンロードが開始されます。
4. 《Firmware Download has completed.》のメッセージが出たら、OKボタンを押してください。

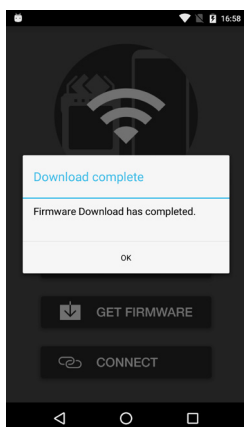

5. 《DR CONTROL》をインストールしたAndroid端末の外部アクセスポイントへの接続を切断し、DR本体とWi-Fi接続します。
6. 《DR CONTROL》アプリケーションを起動します。
7. 《MENU》ボタンを押します。

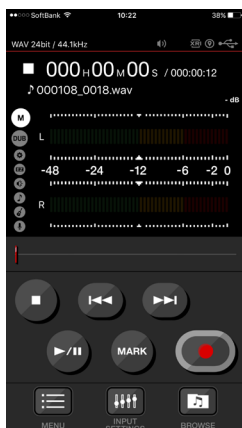

DR-22WL



DR-44WL

8. 《SYSTEM》ボタンを押します。

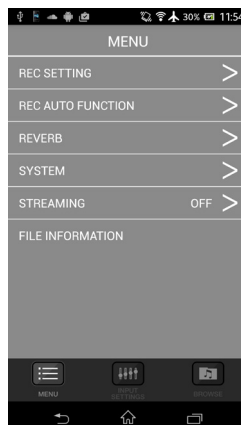

DR-22WL

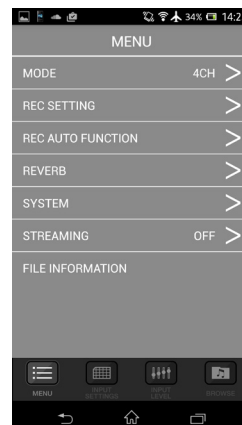

DR-44WL

9. 《FIRMWARE UPDATE》ボタンを押します。
《ファームウェアアップデートを実行しますか?》のメッセージが出たら《OK》ボタンを押してください。

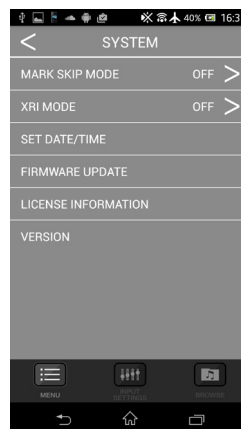

アップデート完了後、自動的にDR本体の電源がオフになり終了です。